PROPOSTA D'ACTIVITATS i PRESSUPOST 2017

Institut Català d'Ornitologia

Índex

1 - 3	Iniciatives institucionals i socials
4 - 6	Formació
7 - 8	Difusió
9 - 10	Oficina Catalana d'Anellament
11 - 18	Projectes de Seguiment
19 - 20	Recerca
21 - 22	Pressupost

Iniciatives institucionals i socials

Iniciatives institucionals i socials

Prioritats

•**DBF 2017:** La quarta edició del Delta Birding Festival tindrà lloc del 22 al 24 de setembre. Es faran les mateixes activitats d'altres anys i se n'afegiran de noves:

•Sortides diumenge a la tarda

•Espai Àgora en el que s'entrevistaran alguns ponents en format conversa .

•Més concursos de fotografia

•Concurs tipus gimkana d'identificació d'una espècie en cada stand.

•Cinema a la fresca a Amposta

Els ponents més destacats:

Arjan Dwarshuis: rècord de Big Year mundial (6.841 espècies)

Jennifer Ackerman: "El ingenio de las aves"

Nigel Collar: antic directiu BirdLife

Tim Appleton: director de la Bird Fair

22, 23 i 24 SETEMBRE

DELTA BIRDING FESTIVAL

Festival Internacional d'Ornitologia del Delta de l'Ebre

Iniciatives institucionals i socials

Prioritats

COL·LABORACIONS AMB EMPRESES I PATROCINIS

Es continuarà treballant amb les empreses que han estat oferint patrocinis i acords de col·laboració i s'intensificarà la cerca de nous patrocinadors.

Formació

Intensitat de la muda
Aquest camp només cal omp
entre l'1 de maig i el 15 de des
Intensitat de la muda - hivern
Aquest camp només cal omplir-lo
entre l'1 de setembre i el

Formació

Prioritats

•**Programa d'activitats i cursos 2016:** Es continuarà amb els cursos de formació per principiants, molt importants per augmentar el planter de nous ornitòlegs i també es treballarà en nous cursos sobre altres matèries més especilitzades dintre de l'ornitologia, així com cursos més avançats.

•**Cursos d'introducció a l'anellament:** Enguany el programa consta de sis cursos teòrico-pràctics d'un cap de setmana de durada, anomenats cursos flash (3 a la primavera i 3 a la tardor). A més, es realitzaran dos cursos més extensos, de dues setmanes de durada, al Zoo de Barcelona.

•**Cursos d'aprofundiment per anelladors:** Aquest cursos estan destinats a persones que ja tenen coneixements en el món de l'anellament i que volen aprofundir en el camp de la muda i la datació de passeriformes. Se n'ha programat un a Santpedor.

Formació

Prioritats

•**Cursos d'iniciació a l'ornitologia:** Es faran cursos en llocs on ja se n'han fet els darrers anys i s'intentarà fer-ne repartits pel territori, tot i que això és difícil perquè per una simple qüestió de potencials alumnes, molts cursos s'han de fer prop de l'àrea metropolitana de Barcelona.

•**Cursos d'identificació:** Aquest any tornem a fer cursos focalitzats en la identificació dels ocells. Se'n realitzarà un al Delta del Llobregat que tindrà lloc al llarg de 7 dissabtes.

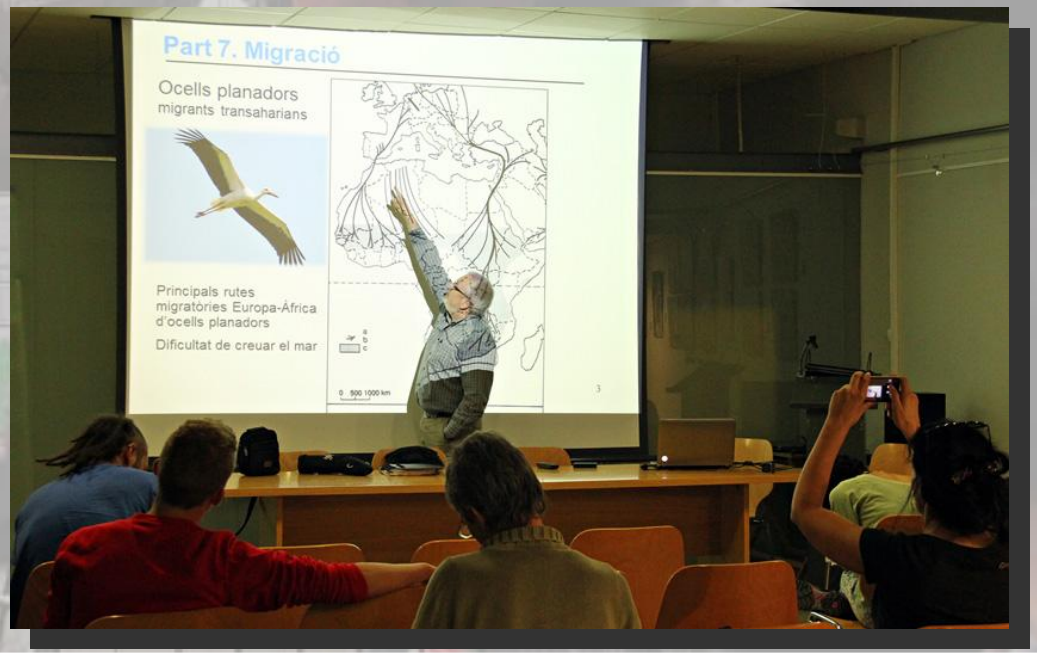

Difusió

Difusió

Prioritats

•**Xarxes socials:** Després d'haver intensificat la nostra activitat en les xarxes socials, es continuarà en aquesta línia i en la de treballar estadístiques i altra informació sobre els nostres seguidors que ens pugui ajudar a adaptar millor la comunicació de les activitats a les seves necessitats.

•**Material de presentació:** Durant aquest any es preveu publicar un llibret en color que serveixi com a presentació de l'associació i dels projectes i activitats que desenvolupa.

Altres accions rellevants

•**L'Abellerol:** Publicació de dos números d'aquest butlletí de contacte dels socis.

•**Butlletí Electrònic de l'ICO:** Enviament d'aquest mitjà de comunicació de periodicitat setmanal i/o quinzenal per a la difusió de notícies i anuncis d'activitats.

•**Revista Catalana d'Ornitologia (RCO):** A finals de 2017 es publicarà el volum 33 de la revista.

Oficina Catalana d'Anellament

Oficina Catalana d'Anellament

Prioritats

•**Manteniment de les tasques de coordinació i gestió de l'anellament.** L'objectiu principal de 2017 serà el de mantenir al màxim el nivell de funcionament habitual de l'OCA, per tal de garantir una bona coordinació de la feina dels anelladors i dels diferents projectes d'anellament així com la deguda gestió de les dades i dels portals webs associats (e.g. marques especials).

Altres accions rellevants

•**Nova normativa** Al llarg de 2017 està previst de seguir treballant en canvis en la normativa d'anellament, feina que ja es va endegar el 2016 per adaptar-la a les necessitats actuals.

•**Balanç d'anellament.** Confecció del balanç de 2016 i tasques de gestió del banc de dades de l'OCA.

•**Realització de les proves d'accés a anellador de l'ICO.** Com cada any es faran dues convocatòries: juny i desembre.

•**Nova pàgina de marques especials.** Es posarà en funcionament una nova versió amb noves millores i prestacions.

Projectes de Seguiment

Projectes de Seguiment: **Atles d'Europa**

Prioritats

•**Atles d'Europa:** L'ICO, conjuntament amb la Societat Ornitològica Txeca i l'Institut Suís d'Ornitologia, i sota la direcció de *EBBA2 Atlas Steering Committee* de la EBCC, s'encarrega de coordinar el nou Atles d'ocells nidificants d'Europa.

•Un cop finalitzada en anys anteriors la metodologia, les bases de dades i els portals per visualitzar i corregir errors i les tres proves pilot de recollida i anàlisi de dades preliminars, de cara a 2016, les prioritats que té encarregades l'ICO són el desenvolupament dels protocols d'anàlisi definitius i la coordinació de la recopilació de dades de tots els països.

•Igual que en anys anteriors, també es desenvolupa una estratègia de suport tècnic per a la realització d'atles en països de l'est i sud d'Europa on hi hagi especials dificultats per cobrir adequadament les seves àrees de mostreig. Enguany l'èmfasi especial és a Turquia i Bielorússia.

•Es farà partícip a tota la societat ornitològica del país en el projecte a través de l'impuls de les prospeccions tant a Catalunya, com en països que requereixen de la participació d'ornitòlegs estrangers, esforç que se centra un any més a Grècia.

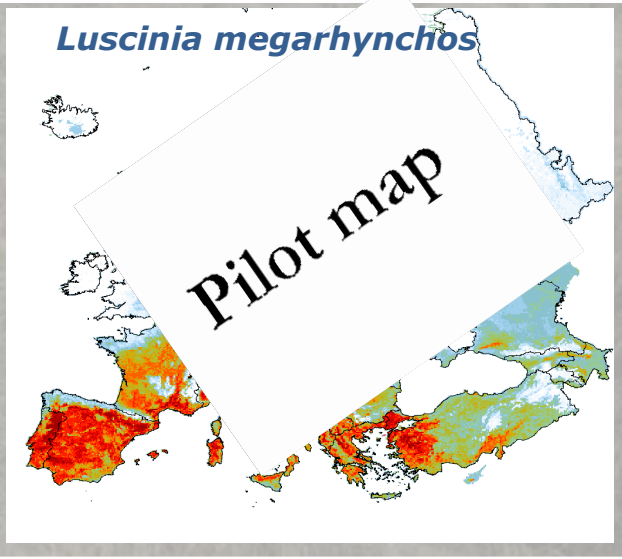

Projectes de Seguiment: **SOCC**

Prioritats

•**Coordinació:** Enguany l'objectiu és impulsar la sinèrgia amb el Nou Atles dels ocells nidificants de Catalunya. També es treballarà en un nou sistema (on-line) per a la tramesa de dades dels col·laboradors emmarcat dins del portal Ornitho.cat. Es publica el 15è report de SOCC.

•**Tendències específiques i indicadors:** S'actualitzaran les tendències de les espècies comunes i els indicadors d'hàbitats i de canvi climàtic i efectes de abandonament de les terres a partir de les dades SOCC. S'intensifica l'interès de complementar les dades SOCC amb altres fonts de dades de cara d'ocells i altres taxons per desenvolupar per primer cop el Living Planet Index de Catalunya. Es busca la màxima sinèrgia amb l'administració dins el context de l'Estratègia Catalana de la Biodiversitat i el proveïment d'Indicadors de Nacions Unides (grau d'assoliment dels compromisos especificats als ***Aichi targets***).

•**Coordinació a nivell europeu:** S'enviaran les tendències del SOCC a l'EBCC per a la seva integració al PECBMS. Es dóna suport tècnic al projecte europeu (portal). El SOCC inspira la metodologia d'elaboració de mapes a nivell europeu i les seves dades es trametran al projecte d'Atles europeu.

•**Base de dades per a la recerca.** La recerca impulsada des de l'ICO té en el SOCC un del seus pilars. Aquest any s'enllesteixen les publicacions sobre efectes de la gestió urbana en ocells a Barcelona i s'investiga especialment sobre canvi climàtic, canvis usos del sòl i tendències poblacionals.

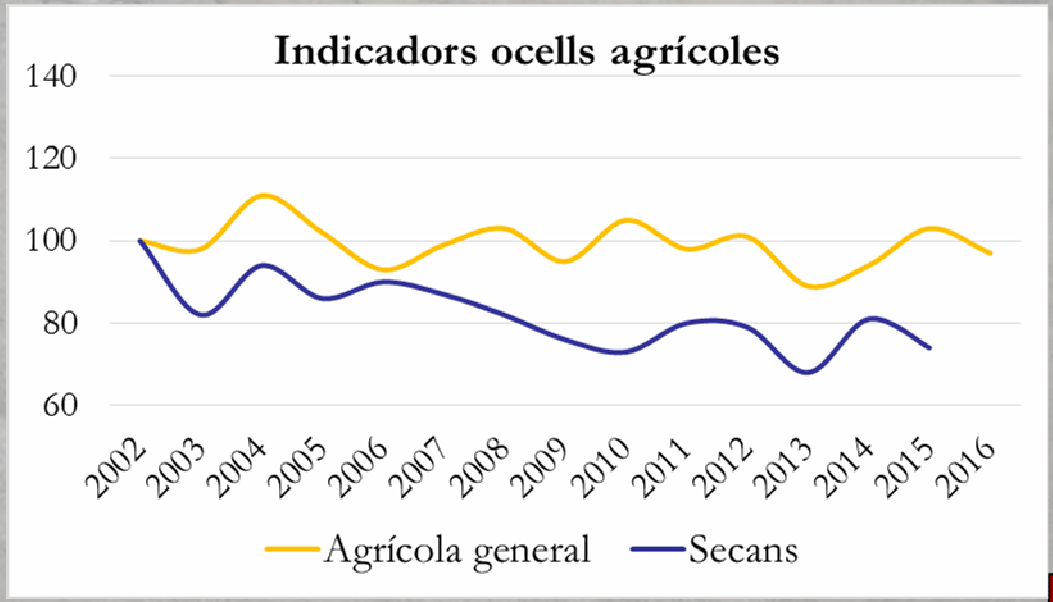

Projectes de Seguiment: **Nou Atles d'ocells**

Prioritats

•**Coordinació:** L'any 2016 és van cobrir 101 quadrats 10x10 km. El 2017 es treballa fort per cobrir quadrats que van quedant són cada cop més lluny dels nuclis habitats. Es desenvolupen acords amb diverses entitats per cobrir zones de difícil cobertura. Tal com es va fer en els dos atles anteriors, s'inicia la cobertura professional de quadrats que no reben l'atenció dels col·laboradors voluntaris.

•**L'Atles en les avaluacions de les Directives europees:** Aquest any es pretén iniciar una col·laboració sobre l'ús de les dades de l'Atles en els informes periòdics que el Departament de Territori ha de realitzar sobre l'estat de l'avifauna a Catalunya per a la Comissió Europea a través del Ministeri Espanyol.

•**Col·laboració amb altres projectes:** S'enviaran les dades del Nou Atles a l'EBCC i SEO/BirdLife per als projectes d'Atles d'Europa i Espanya. Es col·labora amb l'atles de les Balears i del País Basc.

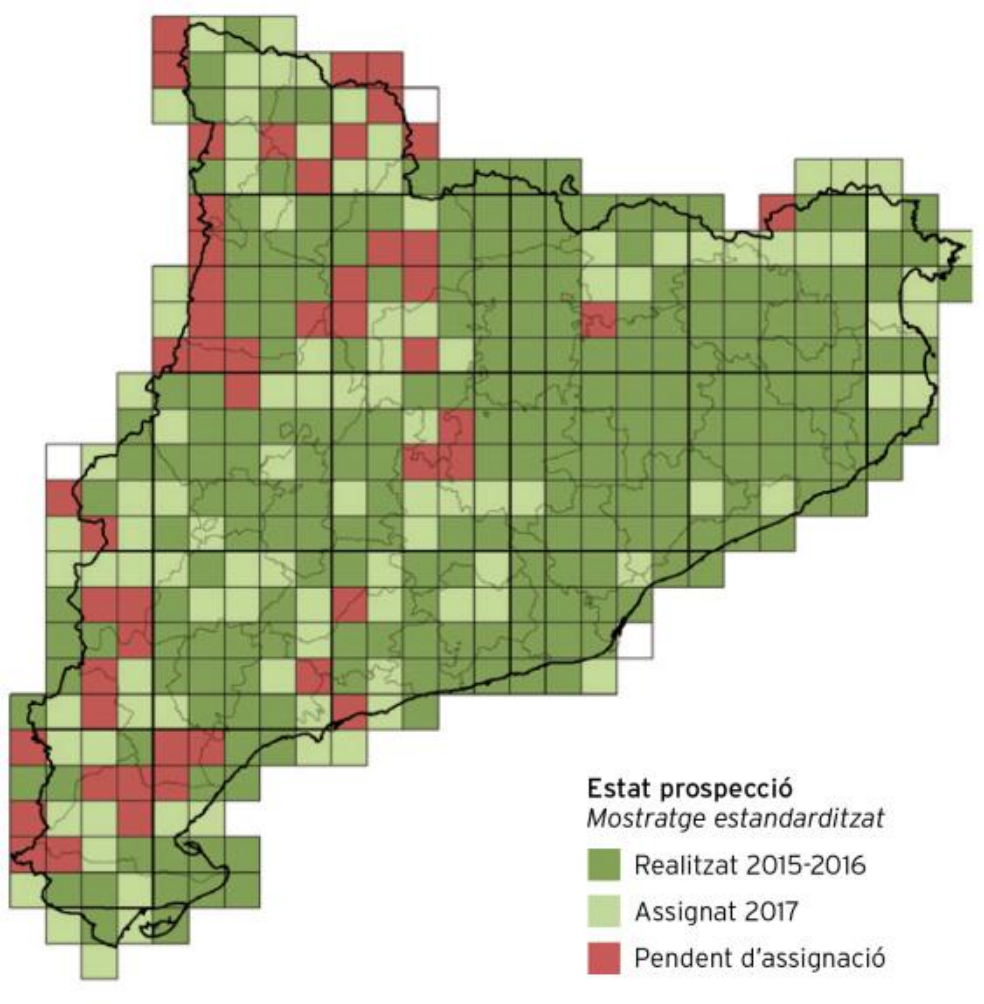

Projectes de Seguiment: **Atles de Barcelona**

Prioritats

- **Atles de Barcelona:**
- Aquest projecte s‘impulsa de forma conjunta per l’Ajuntament de Barcelona, La Universitat de Barcelona, La Fundació Zoo de Barcelona i l’ICO.
- Els mostrejos es van finalitzar el 2015 i les anàlisis i la redacció de pràcticament tots els continguts es van fer el 2016.
- El 2017 es treballa en la maqueta del llibre i totes les correccions necessàries per poder ser publicat abans de finals d’any. El publicarà la impremta municipal.

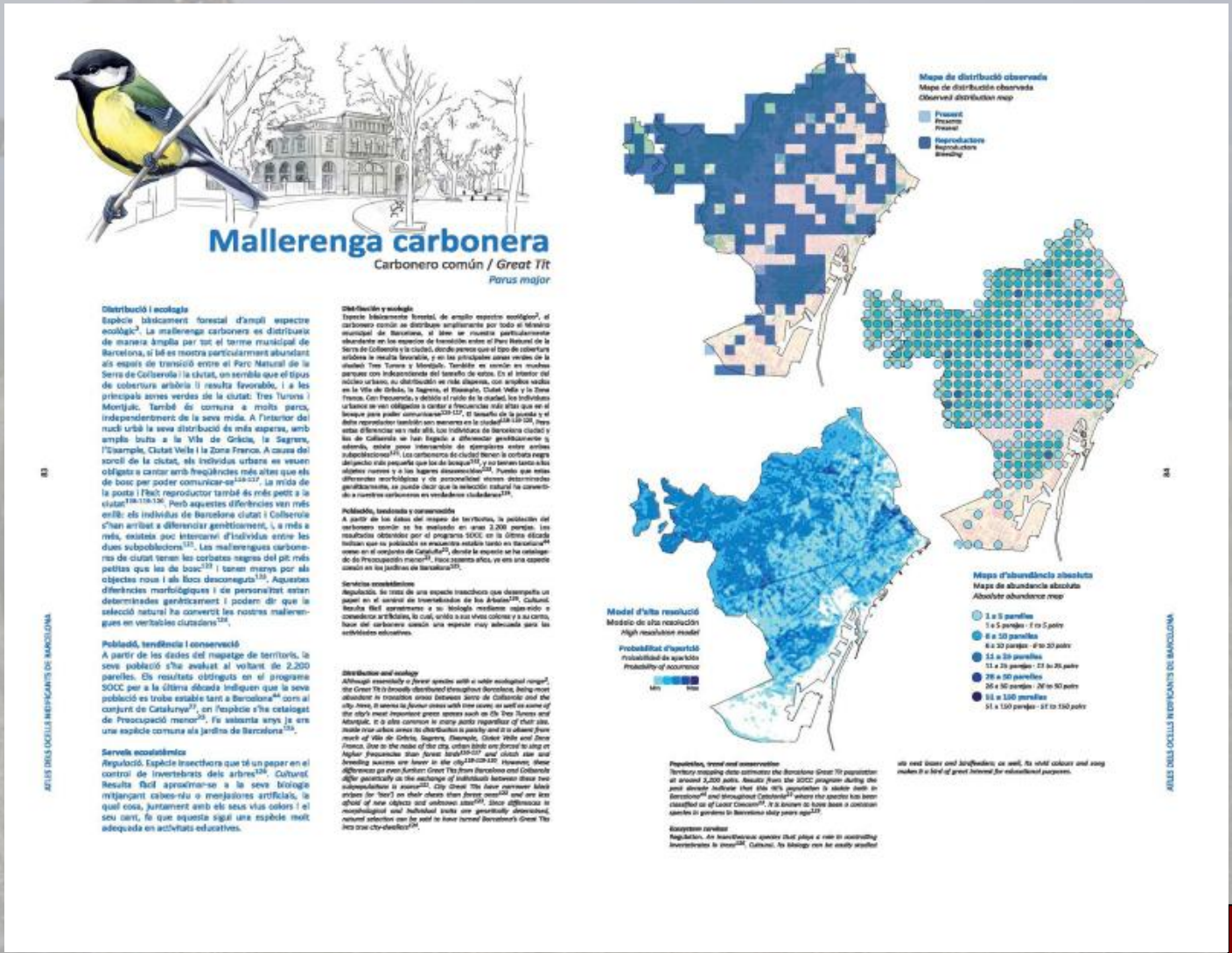

Projectes de Seguiment: **SYLVIA i MIGRACIÓ**

Prioritats

•**Cobertura geogràfica projecte SYLVIA:** L'objectiu es mantenir el nombre d'estacions actives al voltant de 30 tenint en compte que la Generalitat ha deixat de finançar les estacions dels Parcs.

•**EURO-CES:** Com cada any, les dades del SYLVIA s'utilitzaran per fer un anàlisis conjunt de les dades CES a nivell Europeu.

•**Cobertura projecte MIGRACIÓ:** Igual que en els anys anteriors, durant el 2017 es preveu que només hi hagi operatives una campanya de primavera: Aiguamolls de l'Empordà (del 2 de març al 30 de maig), i una de tardor: Canal Vell (4 d'agost a 1 de desembre). Es potenciarà la participació de voluntaris de cara a assegurar la cobertura d'ambdues campanyes.

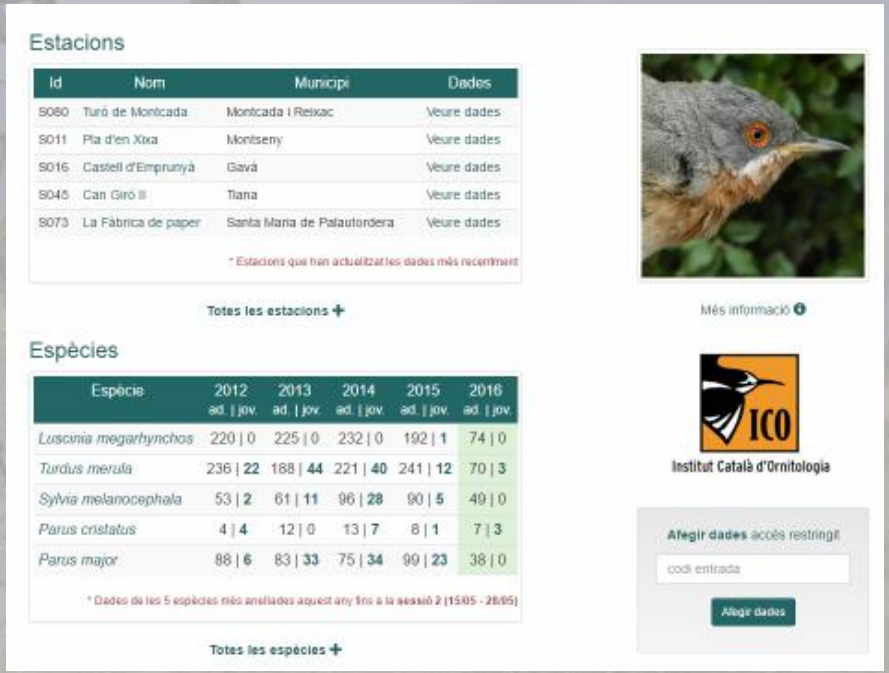

Estacions

Id	Nom	Municipi	Dades
S080	Turó de Montcada	Montcada i Reixac	Veure dades
S011	Pla d'en Xixa	Montseny	Veure dades
S016	Castell d'Emprunyà	Gavà	Veure dades
S045	Can Giró II	Tiana	Veure dades
S073	La Fàbrica de paper	Santa Maria de Palautordera	Veure dades

* Estacions que han actualitzat les dades més recentment

Totes les estacions +

Espècies

Espècie	2012 ad. | jov.	2013 ad. | jov.	2014 ad. | jov.	2015 ad. | jov.	2016 ad. | jov.
Luscinia megarhynchos	220 | 0	225 | 0	232 | 0	192 | 1	74 | 0
Turdus merula	236 | 22	188 | 44	221 | 40	241 | 12	70 | 3
Sylvia melanocephala	53 | 2	61 | 11	96 | 28	90 | 5	49 | 0
Parus cristatus	4 | 4	12 | 0	13 | 7	8 | 1	7 | 3
Parus major	88 | 6	83 | 33	75 | 34	99 | 23	38 | 0

* Dades de les 5 espècies més anellades aquest any fins a la sessió 2 (15/05 - 28/05)

Totes les espècies +

Més informació

Institut Català d'Ornitologia

Afegir dades accés restringit

codi entrada

Afegir dades

•**Participació i nova aplicació mòbil:** S'ha previst fer una reunió de coordinació amb els participants del projecte (conjuntament amb els del SYLVIA) i s'incentivarà la seva participació en els nous cursos de reciclatge en anellament. Des de 2016 funciona un aplicatiu per entrar el resum de captures dels dos projectes i poder mostrar els resultats en temps real.

Projectes de Seguiment: **ornitho.cat i EBP**

Prioritats

•**EuroBirdPortal (EBP):** Durant aquest any es posarà en marxa una nova infraestructura de gestió, emmagatzematge i intercanvi de dades capaç de gestionar de forma automàtica i en temps gairebé real els processos d'intercanvi de dades entre tots els portals locals i la base de dades central. També s'adaptarà i millorarà el visor del projecte (www.eurobirdportal.org/cat) de tal manera que es pugui utilitzar des de tabletes i mòbils i es puguin incrustar les seves visualitzacions a qualsevol altre web o bloc.

•**Versió iphone de Naturalist, l'app d'ornitho:** A finals de primavera es preveu que ja estigui disponible una nova versió de l'app d'ornitho (Naturalist) per iphone.

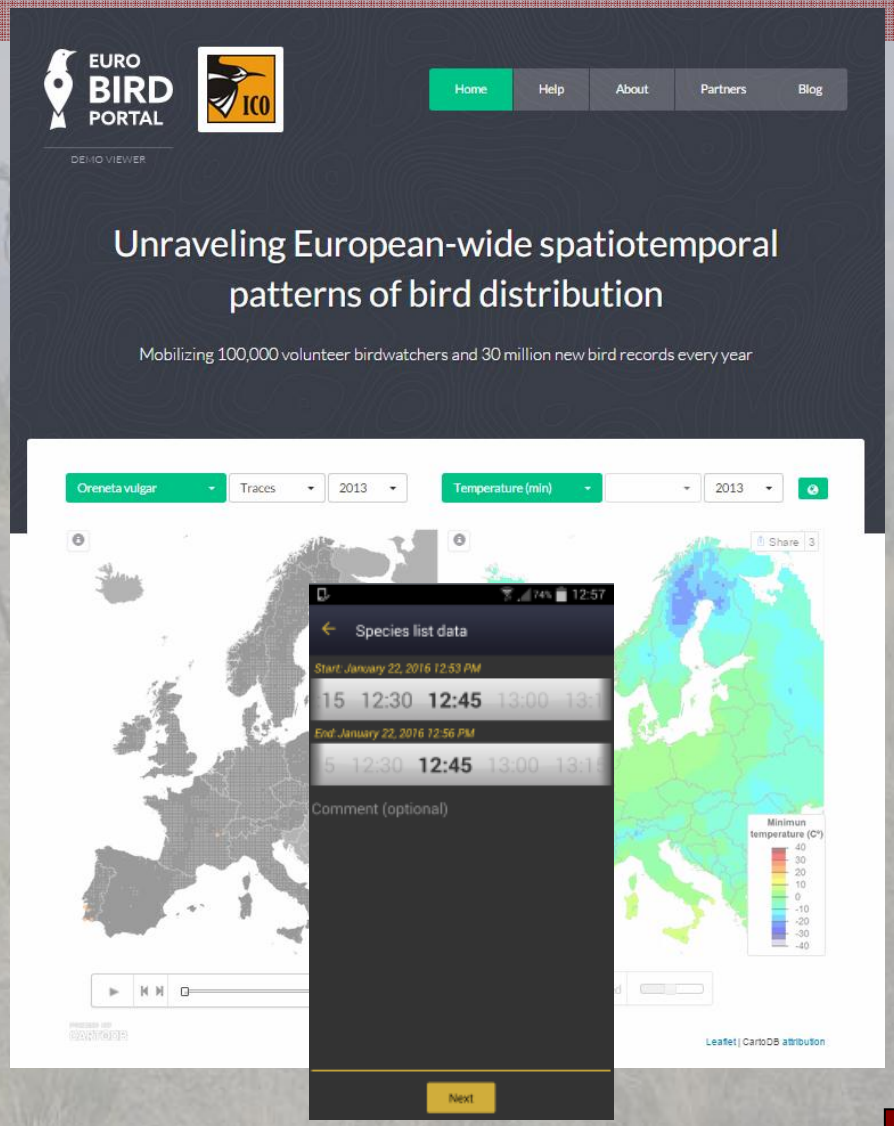

Projectes de Seguiment: **Orenetes, nius i OdJ**

Prioritats

•**Orenetes:** Es treballarà en fer anàlisi de les dades recollides des de 2007 per treure conclusions, combinant-les amb les del SOCC..

•**Nius:** El projecte es consolida tot i que caldrà continuar fent accions per aconseguir més participació. Cal força més mostra per poder analitzar dades.

•**Ocells del Jardins:** A part dels usuaris aficionats als ocells de jardí, OdJ va molt bé per introduir els més principiants en l'ornitologia però molts d'aquests col·laboradors acaben col·laborant més amb Ornitho quan tenen més coneixements. Cal invertir la disminució de participació promocionant el projecte entre nous col·laboradors.

Recerca

Recerca

Prioritats científiques

•**Producció científica:** Seguir amb la línia d'anys anteriors. Temàtiques:
•1) Desenvolupament d'indicadors d'estat i de procés a partir dades dels seguiments. Punt clau del nostre principal conveni amb Administracions.
•2) Desenvolupament de resposta a canvi global (usos sòl, canvi climàtic).
•3) Desenvolupament metodologies multitaxonòmiques (e.g. ocells i papallones).
•4) Monografies internacionals sobre ocells forestals mediterranis i ocells urbans

•**Transferència:** Es desenvoluparan les eines necessàries per la millorar la transferència científica de cara al públic general i gestors del medi natural, així com en l'àmbit internacional.

Ibis (2016), doi: 10.1111/ibi.12366

Survival of Afro-Palaearctic passerine migrants in western Europe and the impacts of seasonal weather variables

ALISON JOHNSTON,[1*] ROBERT A. ROBINSON,[1] GABRIEL GARGALLO,[2] ROMAIN JULLIARD,[3] HENK VAN DER JEUGD[4] & STEPHEN R. BAILLIE[1]
[1]*British Trust for Ornithology, The Nunnery, Thetford, Norfolk IP24 2PU, UK*
[2]*Catalan Ornithological Institute, Museu de Ciències Naturals, Passeig Picasso s/n, 08003 Barcelona, Spain*
[3]*UMR 7204, CERSP, MNHN, CNRS, UPMC, National Museum of Natural History, F-75005 Paris, France*
[4]*Vogeltrekstation – Dutch Centre for Avian Migration and Demography, NIOO-KNAW, Droevendaalsesteeg 10, 6708 PB Wageningen, The Netherlands*

Consistent response of bird populations to climate change on two continents

Philip A. Stephens[1], Lucy R. Mason[2], Rhys E. Green[2,3], Richard D. Gregory[2], John R. Sauer[4], Jamie Alison[5], Ainars Aunins[6], Lluís Brotons[7,8,9], Stuart H. M. Butchart[3,10], Tommaso Campedelli[11], Tomasz Chodkiewicz[12], Przemysław Chylarecki[13], Olivia Crowe[14], Jaanus Elts[15,16], Virginia Escandell[17], Ruud P. B. Foppen[18,19,20], Henning Heldbjerg[21], Sergi
y[23], Frédéric Jiguet[24], Aleksi Lehikoinen[25], Åke Lindström[26], David
quet[28], Jiri Reif[29,30], Thomas Sattler[31], Tibor Szép[32], Norbert
tmann[34], Arco J. van Strien[35], Chris A. M. van Turnhout[19,20], Petr
Willis[1,*]

nail: s.g.willis@durham.ac.uk

7
3

Peer Reviewed
← see details

Chapter 22
Indicators of the Effects of the Urban Greening on Birds: The Case of Barcelona

Sergi Herrando, Lluís Brotons, Marc Anton, Martí Franch, Javier Quesada, and Xavier Ferrer

Pressupost

Pressupost

INGRESSOS

Ingressos 2017	
Concepte	**Total**
Quotes socis	27.000,00
Convenis	173.200,00
Prestacions de servei	70.454,99
Cursos i donacions	26.500,00
Subvencions	223.836,37
Total ingressos 2017	**520.991,36**

DESPESES

DESPESES 2017		
Concepte	**Parcials**	**Totals**
PERSONAL I PROJECTES		
STAFF	344.800,85	
Campanyes i projectes continuus	58.537,56	
Transport/desplaçaments	20.000,00	
TOTAL PERSONAL I CAMPANYES		423.338,41
WEB		
orenetes/sioc/colors/web ICO	1.452,00	
EBP	5.000,00	
ornitho.cat	3.700,00	
TOTAL PERSONAL I CAMPANYES		10.152,00
PUBLICACIONS		
RCO (1)	1.500,00	
Report anual	1.500,00	
Abellerol (3)	2.500,00	
Report SOCC	1.500,00	
TOTAL PUBLICACIONS		7.000,00
OFICINES		
Lloguer	5.500,00	
Subministraments (aigua…)	1.600,00	
Telefonia i internet	10.000,00	
Material oficina (inclou neteja)	1.300,00	
Llibres i revistes	1.000,00	
TOTAL OFICINES		19.400,00
DESPESES GENERALS		
Assessoria i assegurança	5.100,00	
Despeses bancàries	1.000,00	
TOTAL ALTRES		6.100,00
ALTRES		
Correus, mailing	4.000,00	
Copisteria, fotocòpies	4.000,00	
Material anellament i anelles	13.000,00	
Material venda (caixes-niu, pòsters, etc)	6.000,00	
Altres (assemblea, representació, congressos…)	10.000,00	
TOTAL ALTRES		37.000,00
TOTAL DESPESES 2017		**502.990,41**

PER PROJECTE/ÀREA

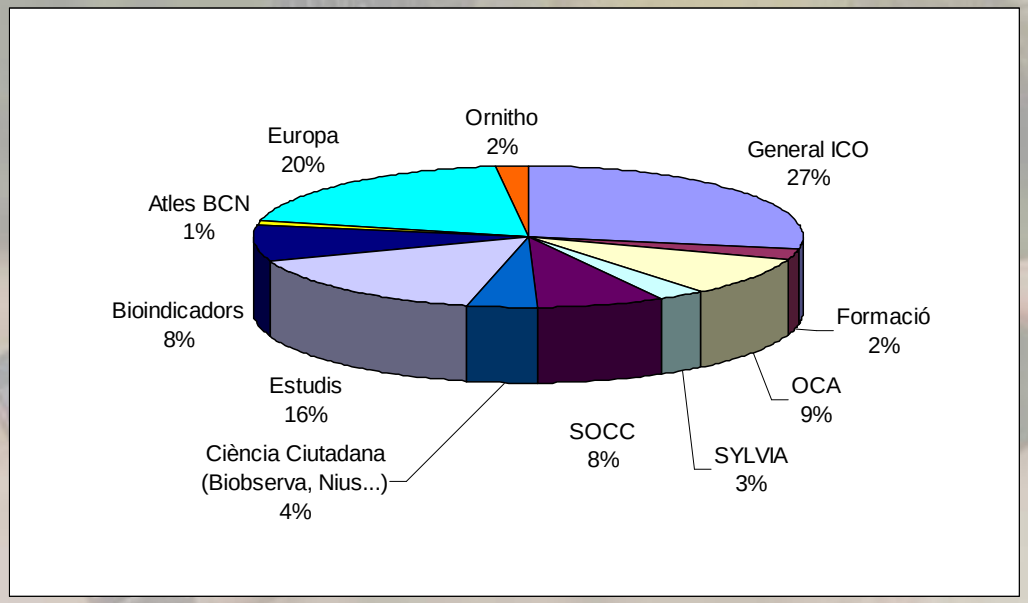

ICO
Institut Català d'Ornitologia